www.jregiao.com.br

ABCD

Diretor: Leandro Formigari

# Jornal da Região

Distribuição Gratuita

desde 1991

A HISTÓRIA DA SUA REGIÃO PASSA POR AQUI

35 ANOS

ABC, 22 a 29 de novembro de 2026 | ANO XXXV - Edição 890

facebook.com/jregiao

@jregiao

# Sistema Anchieta-Imigrantes inicia operação de pagamento por Free Flow dia 1 de dezembro

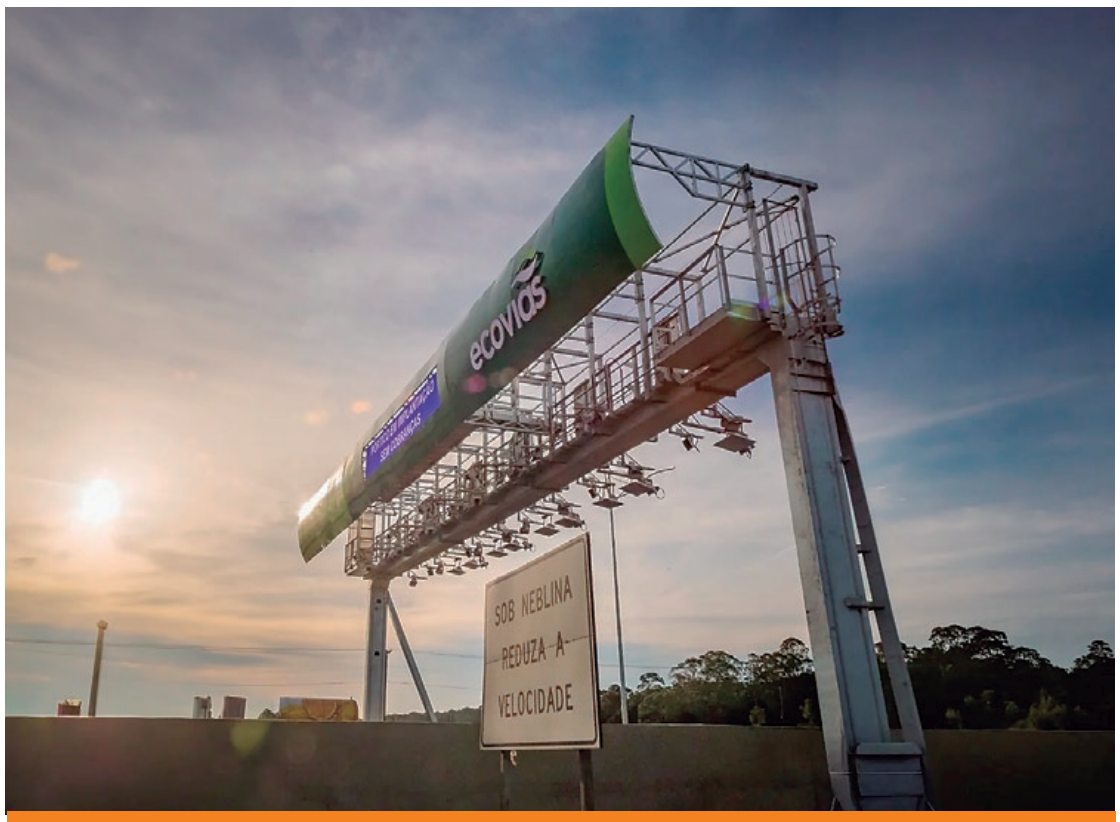


Mudança elimina as praças físicas de cobrança e divide a tarifa

*Substituição da cobrança nas praças físicas do Sistema Anchieta-Imigrantes permitirá passagem sem paradas; valor de R$ 40,60 será dividido em R$ 20,30 por sentido, sem alteração no total de ida e volta*

O Sistema Anchieta-Imigrantes inicia, em 1º de dezembro, uma nova fase de modernização com a implantação do sistema de pedágio eletrônico nas rodovias Anchieta e Imigrantes. A mudança elimina as praças físicas de cobrança e divide a tarifa de R$ 40,60 em dois pagamentos de R$ 20,30, um por sentido de circulação, mantendo inalterado o custo total de ida e volta. Com a instalação de pórticos equipados com câmeras, sensores e antenas, os motoristas poderão passar pelos pontos de cobrança sem precisar parar, medida que promete reduzir filas, melhorar a fluidez do trânsito e ampliar a segurança viária. A novidade começa a funcionar antes da Operação Verão, período em que aumenta significativamente o fluxo de veículos entre a capital e o litoral paulista. **Página 6**

## GCM de São Bernardo soma 60 prisões por violência contra a mulher em 2026




A Guarda Civil Municipal (GCM) de São Bernardo alcançou a marca de 60 prisões em ocorrências de violência contra a mulher em 2026. Os três casos mais recentes foram registrados na sexta-feira (20/11), nos bairros Batistini, Ferrazópolis e Baeta Neves, envolvendo agressões, ameaças e descumprimento de medidas protetivas. Em todas as ocorrências, os suspeitos foram localizados pelos agentes e encaminhados à Delegacia de Defesa da Mulher (DDM), onde a Polícia Civil formalizou os flagrantes. **Página 5**

## Tite prepara pacote de investimentos de R$ 160 milhões em obras



O governo do prefeito Tite Campanella (Republicanos) prepara um pacote de obras estruturantes para a cidade. O investimento, na ordem de R$ 160 milhões, foi aprovado pela Câmara e será alocado em áreas como Saúde, Educação e infraestrutura, além de quitar passivo deixado pela gestão anterior. Entre as obras previstas estão reformas de escolas e UBSs (Unidades Básicas de Saúde), revitalização de viadutos, plano de asfalto e até mesmo expansão de áreas verdes de lazer no município. **Página 3**

Política

# Cicinho Moreira solicita a retomada dos programas sociais Agente Jovem, Mais Oportunidade e Agente Sênior



O vereador Cicinho Moreira apresentou a Indicação nº 4625/2026, solicitando à Prefeitura de São Caetano do Sul o retorno dos programas sociais Agente Jovem, Mais Oportunidade e Agente Sênior. A proposta busca ampliar as oportunidades de inclusão social, geração de renda e inserção temporária no mercado de trabalho, contemplando diferentes faixas etárias e atendendo aos anseios da população.

A retomada dos programas poderá beneficiar jovens, adultos e idosos, oferecendo oportunidades de experiência profissional, incentivo à autonomia financeira e valorização da participação dos cidadãos. Além disso, a iniciativa poderá contribuir para o fortalecimento da economia local, movimentando o comércio e ampliando a circulação de renda no município.

O vereador Cicinho Moreira destaca que a indicação deixa a critério da Prefeitura a definição dos valores de remuneração ou auxílio financeiro oferecidos aos participantes, assim como a organização de todo o processo seletivo, incluindo critérios, requisitos e número de vagas disponíveis. A proposta busca oferecer ao Executivo a possibilidade de avaliar e estruturar a retomada dos programas de acordo com as necessidades da cidade e a disponibilidade orçamentária do município.

## Jander Lira propõe criação do Programa de Apoio às Mães Solo



O vereador Professor Jander Lira (PSB) apresentou um projeto de lei que tem por objetivo instituir o Programa Municipal de Apoio às Mães Solo em São Caetano do Sul. A medida reconhece a realidade de mulheres que assumem, de maneira exclusiva ou predominante, as responsabilidades pelo sustento, pela educação e pelos cuidados de seus filhos.

Segundo o parlamentar, a maternidade exercida sem uma rede familiar ou parental suficiente pode gerar uma sobrecarga significativa, especialmente na conciliação entre trabalho, cuidados com os filhos, formação profissional e responsabilidades domésticas.

De acordo com o projeto, estão previstas ações como qualificação profissional, incentivo ao empreendedorismo, orientação para inserção ou reinserção no mercado de trabalho, encaminhamento aos serviços públicos existentes e realização de campanhas de conscientização.

# César Oliva propõe programa NutriPet para ajudar famílias de baixa renda a alimentar seus animais

O vereador e lider de governo César Oliva apresentou na Câmara Municipal de São Caetano do Sul um projeto de lei que propõe a criação do programa NutriPet, destinado a auxiliar famílias em situação de vulnerabilidade social na alimentação de seus cães e gatos.

A iniciativa prevê a concessão de créditos exclusivos para a compra de ração, por meio de cartão magnético, eletrônico ou instrumento equivalente, que poderá ser utilizado em estabelecimentos credenciados pelo município.

Pela proposta, poderão solicitar o benefício moradores que já participam do programa municipal Auxílio Alimentação e possuem cães ou gatos devidamente cadastrados no RG Animal. Os valores, a periodicidade e os critérios de concessão deverão ser definidos pelo Poder Executivo.

Segundo César Oliva, a iniciativa busca oferecer suporte às famílias que enfrentam dificuldades financeiras, evitando que a falta de recursos comprometa o bem-estar dos animais.

"Sabemos que os animais fazem parte das famílias e que muitas pessoas enfrentam dificuldades para garantir até mesmo a alimentação de seus pets. Nosso objetivo é oferecer uma alternativa de apoio e, principalmente, prevenir situações de abandono", destaca o vereador.

Além de incentivar a guarda responsável, o NutriPet busca integrar as políticas municipais de assistência social e proteção animal, fortalecendo o cuidado com os animais e com as famílias responsáveis por eles.

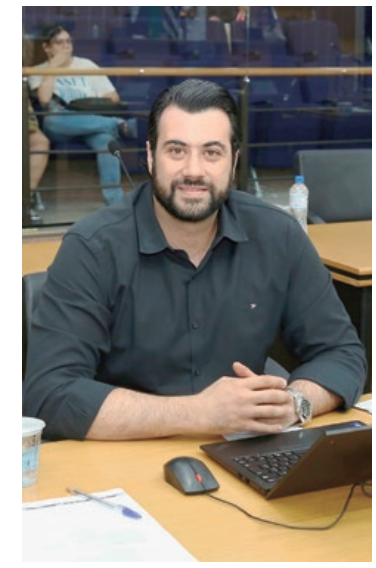

# Marcel Munhoz propõe base da Rotam ao lado da Delegacia Sede em São Caetano



O vereador Marcel Munhoz (PP) apresentou indicação solicitando à Secretaria Municipal de Segurança (Seseg) a implantação de uma base operacional das Rondas Táticas com Apoio de Motocicletas (Rotam), grupamento vinculado à Guarda Civil Municipal (GCM), em área ao lado da Delegacia Sede da Polícia Civil, na Avenida Goiás, 288, no Centro de São Caetano do Sul.

Na justificativa, o parlamentar explicou que a iniciativa busca fortalecer a estrutura operacional da GCM, proporcionando ao grupamento instalações próprias, melhores condições de trabalho e uma localização estratégica para o deslocamento das equipes.

O vereador também ressaltou que a proximidade com a unidade da Polícia Civil visa fortalecer a atuação integrada das forças de segurança da cidade. "A escolha da área ao lado da Delegacia Sede da Polícia Civil busca favorecer a integração institucional entre os órgãos de segurança pública, além de contribuir para a organização e o fortalecimento das ações de prevenção e proteção da população", justificou.

A indicação solicita que o Executivo avalie a disponibilidade e a titularidade do terreno, realize estudos de viabilidade e elabore o projeto de infraestrutura física e operacional. O documento prevê ainda a análise da disponibilização de motocicletas e equipamentos, o planejamento da distribuição do efetivo, a avaliação de possíveis formas de cooperação com a Polícia Civil e a estimativa dos investimentos necessários.

Para Marcel Munhoz, a implantação dessa estrutura representará um importante avanço para a segurança pública municipal, valorizando os profissionais da GCM e ampliando a capacidade de atuação preventiva e ostensiva da Rotam.


Expediente

Jornal da Região

CNPJ: 05.909.599/0001-02

*Fundado em 08/04/1991 por PAULO ROBERTO (1938 - 2002)*

**Diretor e Jornalista:** Leandro Formigari - MTB 32.463
**CNPJ:** 05.909.599/0001-02
**Impressão:** GRÁFICA MAR MAR - **Tiragem**: 10 mil exemplares
**Diagramação:** Jornal da Região
**Fone:** (11) 99883-1109
**Site:** www.jregiao.com.br - **E-mail:** redacao@jregiao.com.br

*Artigos assinados são de responsabilidade de seus autores e não expressam a opinião deste jornal.*

35 ANOS

Política

LEIA MAIS NOTÍCIAS NO NOSSO SITE

www.jregiao.com.br

# Tite prepara investimentos de R$ 160 milhões em obras de Saúde, Educação e infraestrutura



O governo do prefeito Tite Campanella (Republicanos) prepara um pacote de obras estruturantes para a cidade. O investimento, na ordem de R$ 160 milhões, foi aprovado pela Câmara nesta quinta-feira (19/11) e será alocado em áreas como Saúde, Educação e infraestrutura, além de quitar passivo deixado pela gestão anterior.

Entre as obras previstas estão reformas de escolas e UBSs (Unidades Básicas de Saúde), revitalização de viadutos, plano de asfalto e até mesmo expansão de áreas verdes de lazer no município.

"É medida que vem ao encontro dos interesses públicos, voltada à ampliação da capacidade de investimento da administração municipal e à viabilização de intervenções que contribuam para o aprimoramento da infraestrutura urbana, a qualificação dos serviços públicos e a melhoria das condições de vida da população", indicou o prefeito Tite Campanella.

Entre as obras previstas estão a conclusão do Programa Drenar, financiamento obtido junto à CAF, Banco de Fomento da América Latina. Parte dos recursos será alocada à CAF porque a gestão anterior não cumpriu com o compromisso acordado de pagar os 25% de contrapartida municipal para custear as obras de combate às enchentes no município - entre elas o piscinão do Bairro Fundação.

O recurso será obtido junto à Caixa Econômica Federal, no âmbito do FINISA (Financiamento à Infraestrutura e ao Saneamento), com juros mais acessíveis



Política

# Bruno Vassari propõe criação da Polícia Municipal em São Caetano



O vereador Bruno Vassari (PSB) apresentou uma indicação solicitando ao Executivo a realização de estudos para a criação e implantação da Polícia Municipal de São Caetano do Sul. A medida propõe a adequação institucional da atual Guarda Civil Municipal (GCM), condicionada à promulgação e à entrada em vigor da Proposta de Emenda à Constituição (PEC) nº 18/2025, a chamada PEC da Segurança Pública.

O parlamentar pontuou que o município já conta com a estrutura da GCM, instituição que desempenha papel importante na proteção do patrimônio público e na prevenção da criminalidade.

"A aprovação da PEC representa uma alteração relevante no modelo de segurança pública brasileira, ao prever expressamente a possibilidade de criação de Polícias Municipais, de natureza civil, organizadas em carreira e destinadas ao policiamento ostensivo e comunitário", argumentou.

De acordo com o vereador, a proposta estabelece critérios para a criação dessas instituições. "Entre as exigências estão a capacidade financeira do município, a observância das normas federais, a formação profissional padronizada, a integração com os demais órgãos de segurança e a acreditação periódica pelo Conselho Estadual de Segurança Pública e Defesa Social", acrescentou.

O texto da indicação destaca que a transformação da GCM em Polícia Municipal não deve representar apenas uma mudança de nomenclatura, mas uma adequação institucional, administrativa e operacional.

## Welbe Macedo defende transição para ônibus elétricos



O vereador Welbe Macedo (PSB) apresentou indicação sugerindo a realização de estudos de viabilidade técnica e econômica para a substituição gradual da frota de ônibus do transporte público de São Caetano do Sul por veículos elétricos.

Na justificativa, o parlamentar salientou que a iniciativa busca modernizar o transporte coletivo, aliando a redução de gastos com combustível e manutenção a longo prazo à sustentabilidade. "Além de diminuir a emissão de gases poluentes e a poluição sonora, essa substituição contribuirá para a preservação ambiental e a melhoria da qualidade de vida da população", apontou

Para viabilizar a medida sem comprometer as contas públicas, o vereador destacou a necessidade de planejamento. "É importante avaliar os custos de aquisição, infraestrutura de recarga, autonomia e possíveis fontes de financiamento, visando uma transição planejada e sustentável para o município", complementou.

# Parra indica melhorias no atendimento para retirada de medicamentos em São Caetano

O vereador Edison Parra (Podemos) apresentou uma indicação solicitando a realização de estudos e a adoção de providências para reduzir as filas e o tempo de espera na retirada de medicamentos de alto custo em São Caetano do Sul, com foco especial no atendimento à população idosa.

Na justificativa, o parlamentar apontou que a iniciativa busca atender às demandas de munícipes que relatam longas filas e demora excessiva no acesso às medicações. "Essa situação tem provocado desconforto, desgaste físico e dificuldades aos usuários que dependem desses medicamentos para a continuidade de seus tratamentos", destacou.

O vereador ressaltou que grande parte dos pacientes atendidos é composta por pessoas idosas, muitas delas com mobilidade reduzida, doenças crônicas e limitações físicas, o que torna a espera prolongada ainda mais penosa. "Embora a legislação assegure atendimento prioritário a esse público, a realidade enfrentada pelos munícipes mostra a necessidade de aprimorar a organização e a agilidade do serviço, garantindo que a prioridade seja efetivamente observada", argumentou.

A proposta sugere que o Executivo avalie medidas administrativas para otimizar o fluxo de atendimento, incluindo a reorganização das filas, o aperfeiçoamento do sistema de agendamento e a disponibilização de horários específicos para a retirada dos remédios. A proposta pede ainda o fortalecimento do atendimento prioritário às pessoas idosas, com atenção especial aos cidadãos com idade igual ou superior a 80 anos, conforme previsto na legislação vigente.



# Dia Nacional do Doador de Sangue: Doutor Seraphim incentiva a doação durante o ano

O presidente da Câmara de São Caetano do Sul, Doutor Seraphim (PL), destaca a importância do Dia Nacional do Doador de Sangue, celebrado em 25 de novembro. A data reconhece quem dedica parte do seu tempo a ajudar a salvar vidas e reforça a necessidade de manter os estoques dos hemocentros abastecidos durante todo o ano, não apenas em períodos de campanhas.

Para o parlamentar, a doação é um gesto simples que faz a diferença na vida de pacientes que necessitam de transfusões de sangue em situações como cirurgias, emergências e tratamentos contra o câncer. "Doar sangue é um ato de empatia que custa muito pouco para quem faz, mas significa tudo para quem recebe. Uma única bolsa pode salvar até quatro vidas, e essa solidariedade faz toda a diferença", afirma.

O chefe do Legislativo também ressalta o papel do poder público na conscientização da população. "Levar informação clara, esclarecer dúvidas e apoiar ações de conscientização são caminhos essenciais para superar o receio de quem ainda não doa e incentivar que o gesto vire um hábito frequente na cidade", acrescenta.

Por fim, Doutor Seraphim faz um convite direto à população. "Quem já doa merece todo o nosso agradecimento, e quem tem vontade de começar pode dar esse primeiro passo hoje. Cuidar do próximo é o que fortalece a nossa cidade e mantém viva a esperança de tantas famílias", conclui.



# GCM de São Bernardo soma 60 prisões por violência contra a mulher em 2026

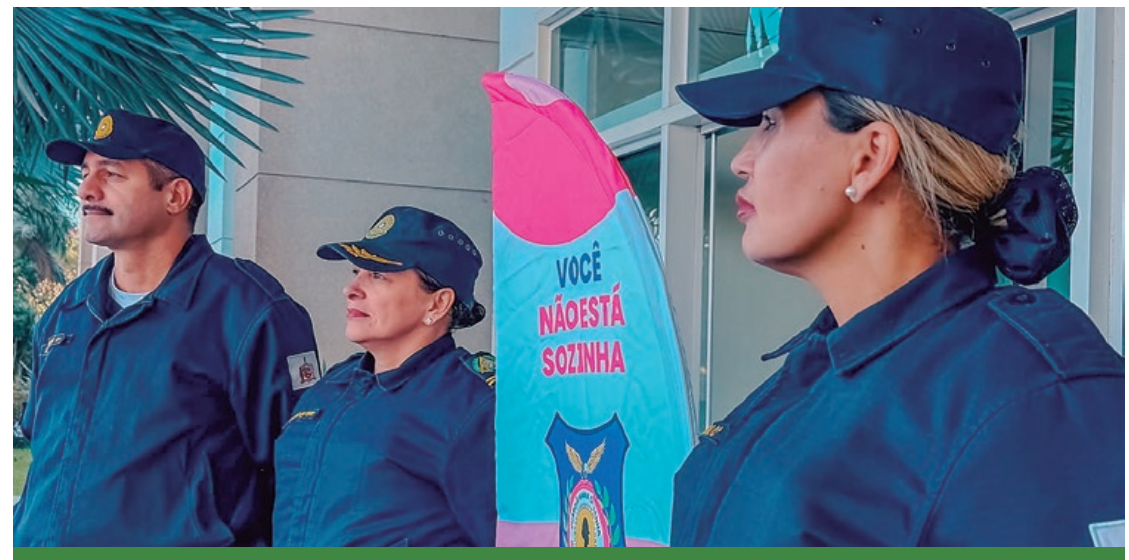


*Guardiã Maria da Penha atua na proteção de mulheres vítimas de violência doméstica*

A GCM (Guarda Civil Municipal) de São Bernardo chegou a 60 prisões em casos de violência contra a mulher em 2026. Em três episódios mais recentes, atendidos na sexta-feira (20/11), os guardas localizaram os suspeitos depois que as mulheres procuraram ajuda e relataram agressões ou descumprimento de medida protetiva. A equipe apresentou os três homens à DDM (Delegacia de Defesa da Mulher), onde a Polícia Civil formalizou os flagrantes.

No Batistini, uma mulher que já era acompanhada pela Guardiã Maria da Penha, equipe especializada da GCM, pediu ajuda após ser abordada pelo ex-companheiro a caminho de um ponto de ônibus. Ela relatou que correu até o ponto e que ele continuou a intimidá-la ali. Quando chegaram, os guardas encontraram o homem a cerca de 15 metros da mulher. A medida protetiva em vigor determinava que ele mantivesse pelo menos 100 metros de distância.

Na delegacia, o homem negou ter abordado ou intimidado a ex-companheira. A autoridade policial confirmou que ele já havia sido comunicado oficialmente sobre a medida protetiva e ratificou a prisão em flagrante pelo descumprimento da ordem.

O comandante da GCM de São Bernardo, Chagas, destacou o papel da Guardiã Maria da Penha na fiscalização das medidas protetivas. “Se o ex-companheiro volta a rondar a casa ou aparece no caminho que a mulher faz todo dia, isso pode ser um sinal de que o risco aumentou. O contato direto com a Guardiã ajuda a equipe a agir rápido. Quando há descumprimento da medida, a gente intervém pra fazer valer a proteção determinada pela Justiça.”

**DEMAIS CASOS -** Em outra ocorrência, no Ferrazópolis, a GCM foi acionada via CCO (Centro de Controle Operacional) após uma mulher procurar a DDM e relatar que havia sido agredida pelo ex-companheiro. Enquanto ela era encaminhada ao HU (Hospital de Urgência), os guardas encontraram o suspeito no endereço indicado e o levaram à delegacia, onde a autoridade policial formalizou a prisão em flagrante por lesão corporal. Por temer pela própria segurança e pela dos filhos, a mulher pediu medidas protetivas de urgência.

Já no Baeta Neves, a GCM encontrou o suspeito ainda na casa de onde a ex-mulher havia saído para pedir ajuda. O CCO acionou os guardas depois que ela procurou o 1º DP (Distrito Policial). A mulher relatou que o ex-marido estava sob efeito de álcool quando a agrediu e a ameaçou de morte. Ela também apresentou mensagens com ofensas e ameaças enviadas após a agressão.

A mulher recebeu atendimento na UPA Baeta Neves. Os guardas apresentaram o homem à DDM, onde a autoridade policial formalizou a prisão em flagrante por vias de fato, injúria e ameaça e encaminhou à Justiça o pedido de medidas protetivas de urgência.

**PROTEÇÃO –** A Guardiã Maria da Penha atende mulheres em situação de violência doméstica 24 horas por dia. Nas visitas de acompanhamento, a equipe ouve as mulheres, verifica se as medidas protetivas estão sendo respeitadas e identifica situações de risco. Todas as mulheres cadastradas no programa podem falar diretamente com os guardas pelo WhatsApp para pedir ajuda ou receber orientações.

A equipe também orienta as mulheres sobre seus direitos e, quando necessário, as encaminha a outros serviços da rede municipal de proteção.

Mulheres em situação de violência podem acionar a GCM pelo 153 ou a Polícia Militar pelo 190. A Central de Atendimento à Mulher atende pelo 180.

## Em São Bernardo, 248 praças já receberam manutenção desde 2025

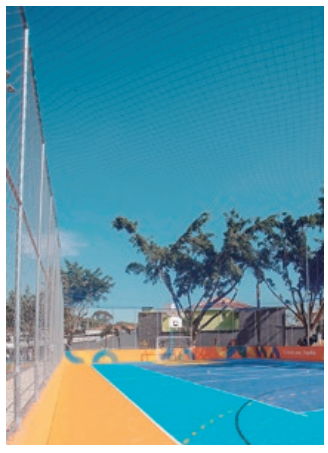

O Programa Cidade Linda de Viver, da Prefeitura de São Bernardo, alcançou a marca de 248 praças atendidas com serviços de manutenção entre janeiro de 2025 e setembro de 2026. Ao todo, foram mais de 780 intervenções coordenadas pela Secretaria de Serviços Urbanos, incluindo poda, jardinagem, pintura e reparos em playgrounds, quadras e academias ao ar livre.

No período, gestão já revitalizou 22 praças e parques em toda a cidade, entre elas a Praça dos Tico-Ticos, e mantém, atualmente, outros espaços públicos em obras de manutenção e melhorias, visando cuidado com os bairros e valorização dos espaços de convivência da população.

A ação já levou mais qualidade de vida, lazer e áreas de convivência para regiões como Vila Jurubeba, Paulicéia, Botujuru, Assunção, Jardim Borborema, dos Casa e Vila São José, entre outras.

## Cidade amplia iluminação pública e instala novos pontos de LED

A modernização da iluminação pública de São Bernardo, promovida pela gestão Marcelo Lima, segue avançando e alcançando diferentes regiões da cidade. Desta vez, a Vila Vanguarda e o Baeta Neves receberam 84 novos pontos de iluminação em LED, entre luminárias e refletores, ampliando a luminosidade em áreas de circulação e espaços públicos.

Na Vila Vanguarda, a melhoria foi realizada na Avenida Luiz Pequini, na rotatória do canteiro central, com a instalação de 42 novos pontos. No Baeta Neves, a intervenção ocorreu na Rua dos Vianas, na área localizada nos fundos do piscinão, que também recebeu 42 novos pontos de iluminação e refletores em LED.

As intervenções dão continuidade ao programa Cidade Linda de Viver, que já contabiliza mais de 10 mil novos pontos de iluminação instalados desde janeiro de 2025 e somam investimento de R$ 232 mil e integram o trabalho contínuo de melhoria da infraestrutura urbana do município. No mesmo período, o número total de luminárias da rede municipal cresceu quase 20% em relação ao registrado até o fim de 2024.

“Iluminação é uma melhoria que faz diferença na vida das pessoas, no caminho de volta para casa, na circulação pelos bairros e na utilização dos espaços públicos. Estamos avançando com esse trabalho em diferentes regiões de São Bernardo, levando uma infraestrutura mais moderna, eficiente e que contribui para que a população tenha mais tranquilidade no dia a dia. Já são mais de 10 mil novos pontos instalados, e vamos continuar ampliando esse trabalho”, destacou o prefeito Marcelo Lima.

A ampliação da iluminação pública contribui para melhorar a visibilidade de ruas, avenidas e áreas de convivência, favorecendo a circulação de pedestres e motoristas, especialmente no período noturno. Além do reforço luminoso, a tecnologia LED representa um avanço na modernização da rede.

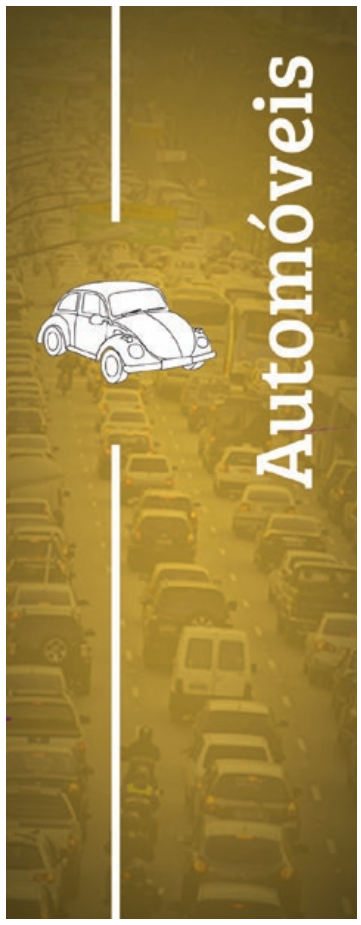


# Anchieta-Imigrantes inicia operação de Free Flow dia 1º

O Sistema Anchieta-Imigrantes (SAI) inicia, em 1º de dezembro, uma nova etapa de modernização com a entrada em operação dos pórticos eletrônicos nas rodovias Anchieta e Imigrantes. A mudança substitui a cobrança nas praças físicas e reduz de R$ 40,60 para R$ 20,30 o valor pago por veículos de passeio em cada sentido de circulação. Com a cobrança dividida entre a descida para o litoral e a subida para a capital, o valor total de ida e volta permanece inalterado.

A nova tecnologia permitirá que os motoristas passem pelos pontos de cobrança sem precisar parar para pagar, contribuindo para reduzir filas, melhorar a fluidez do tráfego e ampliar a segurança viária. Os benefícios são especialmente relevantes em períodos de maior movimento, como feriados e a temporada de verão, quando o Sistema Anchieta-Imigrantes concentra um grande fluxo de veículos entre a capital e o litoral paulista.

"O início da operação dos pórticos, antes da Operação Verão, vai proporcionar mais fluidez e segurança aos motoristas que utilizam o Sistema Anchieta-Imigrantes, além da vantagem de a tarifa ser dividida por sentido", afirma diretora da Artesp, Raquel Carneiro.

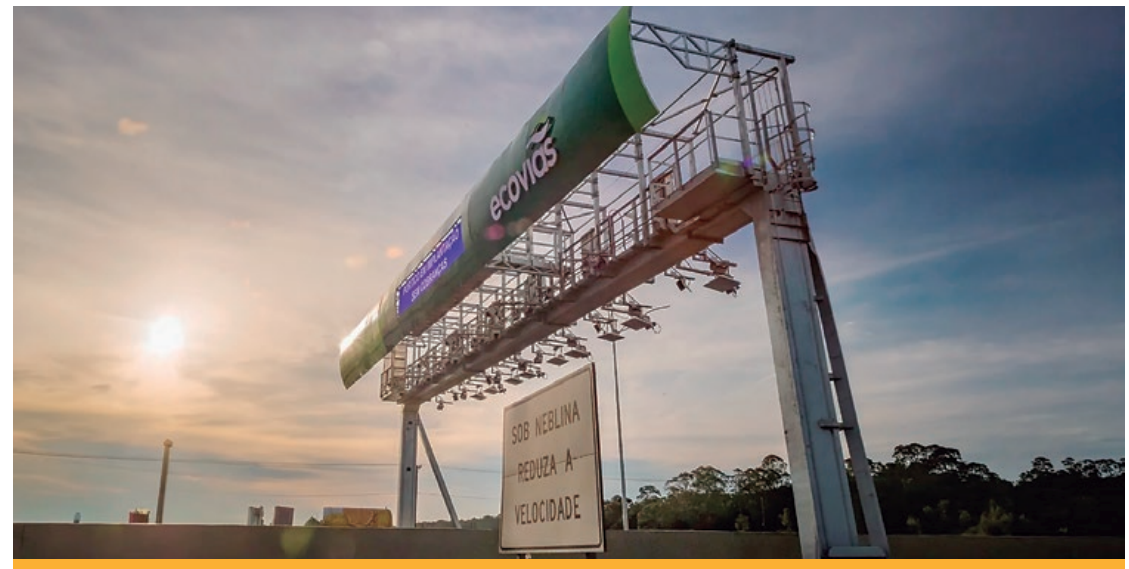


*Valor de R$ 40,60 será dividido em R$ 20,30 por sentido, sem alteração no total de ida e volta*

A implantação dos pórticos eletrônicos se soma aos investimentos realizados na modernização e ampliação da infraestrutura do Sistema Anchieta-Imigrantes. Ao longo de 28 anos de concessão, foram investidos R$ 11 bilhões, incluindo obras estruturantes como a construção da pista descendente da Rodovia dos Imigrantes, o Anel Viário de Cubatão e a Marginal da Via Anchieta, em São Bernardo do Campo. A entrada em operação do novo sistema de cobrança representa mais um avanço na utilização de tecnologias para melhorar as condições de deslocamento dos usuários.

A identificação dos veículos ocorrerá automaticamente, por meio de câmeras, sensores e antenas instalados nos pórticos, que permitem o reconhecimento das placas ou de tags eletrônicas, sem necessidade de parada ou redução de velocidade exclusivamente para o pagamento.

Para os motoristas que possuem tag ativa, a cobrança será realizada automaticamente. Quem não utiliza tag poderá efetuar o pagamento em até 30 dias após a passagem, consultando o site do Siga Fácil **(https://www.sigafacil.sp.gov.br/)** ou pelos totens de autoatendimento disponíveis nos postos de atendimento e bases operacionais do SAI. As opções incluem Pix e cartão de crédito.

Para caminhões e ônibus, a tarifa continuará sendo calculada conforme a quantidade de eixos. As motocicletas permanecem isentas da cobrança.

Com o início da operação dos pórticos, as atuais praças físicas deixarão de exercer a função de cobrança, mas suas estruturas serão mantidas temporariamente para apoio operacional e à segurança viária. A medida permitirá a continuidade da Operação Comboio, utilizada em situações de neblina intensa, até a implantação de um novo modelo.

## SCS reajusta em 50% valor do Auxílio Transporte Escolar

A Prefeitura de São Caetano do Sul reajustou o valor do Auxílio Transporte Escolar, que passará de R$ 200 para R$ 300 mensais a partir de 1º de janeiro de 2027. O aumento de 50% foi estabelecido pelo Decreto nº 12.317, de 12 de novembro de 2026, assinado pelo prefeito Tite Campanella.

O benefício apoia famílias de estudantes da rede municipal de Educação Infantil e Ensino Fundamental (1º ao 9º ano) que residem a pelo menos 1.000 metros da escola em que estão matriculados. A previsão é de atendimento de até 1.500 alunos, com investimento inicial de R$ 2 milhões.

O último reajuste havia ocorrido em 2025, quando o valor passou de R$ 180 para R$ 200. Com a nova atualização, a gestão amplia o apoio às famílias de menor renda e aos estudantes que percorrem maiores distâncias, reforçando o compromisso com o acesso à educação de qualidade.

"O reajuste do Auxílio Transporte Escolar é mais uma medida para garantir que as crianças e jovens de São Caetano tenham condições adequadas de chegar à escola. Estamos investindo para facilitar a vida das famílias e fortalecer a educação municipal", afirmou o prefeito Tite Campanella.

## IPVA 2027: SP divulga calendário com desconto de 3% em janeiro e pagamento em até cinco parcelas

O Governo de São Paulo definiu o calendário de pagamento do Imposto sobre a Propriedade de Veículos Automotores (IPVA) de 2027. Os proprietários de veículos usados poderão quitar o imposto em janeiro, com desconto de 3%, pagar o valor integral em fevereiro, sem desconto, ou parcelar em até cinco vezes, de acordo com o valor do débito.

Os vencimentos começam em 11 de janeiro, para veículos com placa final 1, e seguem até o dia 22, para placas com final 0. Para facilitar a organização dos contribuintes, os vencimentos mantêm o mesmo dia nos meses seguintes, conforme o final da placa.

**Parcelamento** - O pagamento parcelado será feito sem desconto, em três, quatro ou cinco parcelas, conforme o valor total do IPVA:

**Cinco parcelas**, de janeiro a maio: débitos iguais ou superiores a 10 Unidades Fiscais do Estado de São Paulo (UFESPs).

**Quatro parcelas**, de janeiro a abril: débitos iguais ou superiores a 8 UFESPs e inferiores a 10 UFESPs.

**Três parcelas**, de janeiro a março: débitos iguais ou superiores a 6 UFESPs e inferiores a 8 UFESPs.

A adesão ao parcelamento exige o pagamento da primeira parcela no valor correto e dentro do prazo. O atraso ou pagamento incompleto de qualquer uma das parcelas seguintes provoca o rompimento do parcelamento, com incidência de multa e juros sobre o saldo devedor, ressalvadas as condições previstas no decreto para antecipação do licenciamento.






# Cemitério Curuçá amplia tempo para velórios e cerimônias religiosas

*Medida aumenta de quatro para seis horas o período de despedida nas salas de velório; tempo de utilização da capela ecumênica foi ampliado para uma hora*



O momento da despedida de um ente querido, além de ser um momento delicado, exige acolhimento, respeito e humanização. Pensando em oferecer mais conforto aos usuários, o Serviço Funerário Municipal de Santo André (SFMSA) ampliou o tempo de utilização das salas de velório do Cemitério Nossa Senhora do Carmo, conhecido como Cemitério Curuçá. O período passou de quatro para seis horas, garantindo tempo maior para que familiares e amigos possam se despedir com tranquilidade.

Outra mudança importante, que já está em vigor no Curuçá, foi a ampliação do tempo de utilização da capela ecumênica para celebrações religiosas. Antes limitado a 30 minutos, o período agora passa a ser de uma hora, garantindo período maior para homenagens, orações e manifestações de fé que são realizadas antes do sepultamento.

"Sabemos que a despedida de uma pessoa querida é um dos momentos mais difíceis na vida de uma família. Nosso papel, como poder público, é garantir que essas pessoas sejam acolhidas com respeito, dignidade e sensibilidade. Ampliar o tempo de velório e das cerimônias religiosas é uma forma de oferecer mais tranquilidade às famílias, para que possam viver esse momento com o tempo e o carinho que ele merece", destaca o prefeito Gilvan Ferreira.

**Melhorias na estrutura** - O Serviço Funerário Municipal de Santo André vai realizar uma série de melhorias na infraestrutura dos cemitérios públicos. Uma das intervenções previstas é a reforma dos columbários (nichos para acomodar cinzas de pessoas cremadas) do Cemitério Cristo Redentor, na Vila Pires. A obra está em fase de elaboração do projeto básico.

Outras intervenções estão previstas, como a construção de uma nova sala de velório no Cemitério da Saudade, na Vila Assunção, que terá um espaço mais amplo e reservado, além de sala de estar, com o objetivo de promover acolhimento para familiares e amigos. Também há projeto em andamento para execução e troca do passeio no mesmo cemitério.

## • Licença

SILT CONSTRUCOES E ENGENHARIA LTDA. TORNA PÚBLICO QUE SOLICITOU JUNTO À SECRETARIA DE MEIO AMBIENTE, SUSTENTABILIDADE E PROTEÇÃO ANIMAL A LICENÇA PRÉVIA, DE INSTALAÇÃO E DE OPERAÇÃO PARA ATIVIDADE: "TRANSBORDO E TRIAGEM DE RESÍDUOS DA CONSTRUÇÃO CIVIL SEM USINA DE RECICLAGEM" NO ENDEREÇO: AVENIDA HELVETIA Nº. 558 – TABOÃO – SÃO BERNARDO DO CAMPO






Educação

# Prefeitura de São Caetano abre inscrições para ingresso na Escola Municipal de Bailado



A Prefeitura de São Caetano do Sul, por intermédio da Secretaria Municipal de Cultura (Secult), está abrindo inscrições para o ingresso de novos alunos na Escola Municipal de Bailado Laura Thomé no ano letivo de 2027.

As inscrições devem ser realizadas de forma online, por meio de formulário no link **https://forms.gle/eZkMh37Md5f1NAyRA**, disponível no Portal da Cultura, no período de 24 a 30 de novembro de 2026.

Após o envio do formulário, o candidato receberá, no e-mail informado na inscrição, uma cópia das respostas enviadas, que servirá como comprovante de que a inscrição foi realizada com sucesso. Esse comprovante deverá ser impresso e apresentado no dia do exame de seleção, que avaliará a aptidão e potencial dos candidatos para o aprendizado de ballet clássico.

**Documentação Exigida** (a ser anexada digitalmente no ato da inscrição):

a) Cédula de Identidade (RG) e CPF do responsável e do candidato.

b) Uma foto 3x4 atual do candidato.

c) Comprovante de residência em São Caetano do Sul (conta de água ou luz recente, referente a setembro e outubro de 2026, ou contrato de locação com recibo de aluguel, ou carnê de IPTU).

d) Para candidatos ao 2º, 3º e 4º anos do curso: histórico escolar do curso de Ballet Clássico, emitido em papel timbrado pela escola de origem.

e) Para candidatos que optem pelo período noturno: declaração de escolaridade que comprove estudo em período integral no ano de 2027.

O edital na íntegra, com todas as informações sobre o processo seletivo, encontra-se na área de Editais do Portal da Cultura, com acesso direto pelo link https://portais.saocaetanodosul.sp.gov.br/secult/Programas/Detalhe/255/escolabailado2027

No caso de dúvidas, contatar a Escola Municipal de Bailado pelo telefone (11) 4233-7672 ou e-mail: embailado.laurathome@gmail.com







Gersio Sartori
ADVOCACIA
Direito Civil e Previdenciário
Fazemos todas as revisões de Benefícios do INSS
Fone: 4238-6999 / 4238-4853
Rua Nelly Pellegrino, 882 • 2° andar • sala 06 • Bairro Nova Gerty

## Passatempo - Sudoku

| | | | | | | | | | | | | | | | |
|---|---|---|---|---|---|---|---|---|---|---|---|---|---|---|---|
| | E | | C | | D | 7 | | 9 | 2 | | | | | | |
| | 4 | | D | 1 | 0 | | | | C | | | 9 | | 8 | |
| 1 | | | | | | | 9 | 3 | 6 | D | | E | | 7 | |
| 9 | | | | | A | E | | | | 4 | | | | 0 | D |
| | | | 7 | | 4 | 0 | | | | | | 3 | B | | |
| B | C | | | | 1 | | | 0 | | 5 | | 7 | E | 4 | |
| | A | 2 | 4 | | | | E | | B | | | | F | | 8 |
| E | | 8 | 5 | B | 3 | 6 | | | 4 | | C | | | 9 | |
| | | A | | | | 9 | 4 | | 3 | | 5 | | | D | |
| 3 | | C | 8 | | B | | | | E | 1 | | | 9 | F | 5 |
| 5 | | | E | | | | 2 | | | | D | A | | | |
| | 7 | | 9 | | | | 3 | | | A | B | | 1 | 2 | |
| | | | B | D | 2 | | 0 | 6 | | 7 | | F | | 1 | 9 |
| 7 | | 4 | 3 | | | | 1 | F | | 2 | | | D | | |
| D | 8 | | 0 | 9 | | 5 | B | | | C | 3 | | 4 | | |
| A | F | 1 | | E | | | 7 | D | | | 0 | 6 | C | 5 | |

*O Sudoku 16x16 é uma variante do clássico Sudoku, mas é jogado em uma grade maior de 16x16 quadrados. Objetivo é preencher os quadrados restantes.*